

I prezzi si intendono al giorno, sono comprensivi di:
 IVA, energia elettrica, acqua calda, un posto macchina
 e gas per appartamenti. Custodia windsurf sulla spiaggia.
Pulizia finale: Trilocale, bilocale € 35,00. Ospiti € 15,00.
Il camping dispone di: docce calde disponibili a tutte le ore
 bar e ristorante, market adiacente al camping, spazio giochi per
 bambini, scuola windsurf con possibilità di noleggio tavole.
 Cambio biancheria € 7,00 a persona (su richiesta). Ogni posto auto extra
 sarà addebitato al costo giornaliero di € 3,00. I signori clienti partenti sono
 pregati di avvertire la Direzione un giorno prima.

Sconti ed agevolazioni: Sconto del 50% per bambini
 da 2 a 6 anni non compiuti.

Imposta di soggiorno (obbligatoria da pagare in loco): € 0,60 al
 giorno per persona oltre 14 anni, per un massimo di 10 giorni,
 dal 15 Maggio al 15 Settembre.

(Delibera del Comune di Vieste n.41 del 31.08.2011)

Le prenotazioni verranno saldate all'arrivo.



CAMPING ADRIATICO

Die oben stehenden Preise verstehen sich pro Tag, inklusive die MWst.,
 Warmwasserduschen, den Parkplatz fuer ein Auto (zweites Auto € 3,00), Gas, und
 Stromverbrauch und das Windsurfdepot am Strand sind enthalten.
 Gäste 15€.

Die Endreinigung fuer alle Wohnungen kostet 35€;

Das Feriendorf CampingAdriatico

verfügt über eine Sanitäreanlage mit fließendem Warmwasser,
 einem Restaurant und eine Bar, einem Spielplatz und einer Windsurfschule (auch
 Verleih). Ein Lebensmittelgeschäft ist gleich in der Nähe.

Die Campinggäste werden gebeten, ein Tag vor der Abreise die Direktion zu
 benachrichtigen. Auf Anfrage: Bettwäsche 7€ pro Person und Wechsel.

Ermaessigung: 50% für Kinder von 2 bis 6 Jahren.

Kurtaxe (obligatorisch): 0,60€ proTag und Person für maximal 10
 Nächte, vom 15 Mai bis 15 September. Frei für Kinder unter

14 Jahren. (Beschluss der Gemeinde Vieste n.41 von 2011.08.31)

Bei Ankunft muss der Restbetrag der Kosten bezahlt werden.

LISTINO PREZZI / PREISLISTE 2016

Camping Adriatico

Lungomare E. Mattei 110 - 71019 Vieste (Foggia)

tel./fax 0884/700954 cell. +39 3711145274 - 3475309289

E-mail: info@campingadriatico.it

Sito web: <http://www.campingadriatico.it>

Coordinate GPS

Longitude: 16° 10' 24,73" est — Latitudine: 41° 51' 32,98" nord

CAMPING	BASSA STAGIONE - Vor-Nachaison		ALTA STAGIONE - Hochsaison	
	Periodo A	Periodo B	Periodo C	Periodo D
	1/4 - 3/6 • 01/9 - 31/10	4/6 - 8/7 • 22/8 - 31/8	09/7 - 5/8	06/8 - 21/8
Per persona / Pro Person	€ 6,00	€ 7,00	€ 8,00	€ 10,00
Piazzola-Auto-Luce Auto-Strom-Stellplatz	€ 7,00	€ 8,00	€ 9,00	€ 14,00

APPARTAMENTI APARTMENTS	BASSA STAGIONE - Vor-Nachaison		ALTA STAGIONE - Hochsaison	
	Periodo A	Periodo B	Periodo C	Periodo D
	1/4 - 10/6 • 27/8 - 31/10	11/6 - 08/7 • 20/8 - 26/8	09/7 - 05/8	06/8 - 19/8
* Trilocale 4 persone 3-Zimmer 4 Personen	€ 40,00	€ 55,00	€ 75,00	€ 125,00
* Bilocale 4 persone 2-Zimmer 4 Personen	€ 40,00	€ 55,00	€ 75,00	€ 125,00

APPARTAMENTI APARTMENTS	BASSA STAGIONE - Vor-Nachaison		ALTA STAGIONE - Hochsaison	
	Periodo A	Periodo B	Periodo C	Periodo D
	1/4 - 11/6 • 28/8 - 31/10	12/6 - 09/7 • 21/8 - 27/8	10/7 - 06/8	07/8 - 20/8
** Trilocale tipo A 4/5 persone 3-Zimmer 4/5 Personen	€ 55,00	€ 70,00	€ 90,00	€ 140,00
** Bilocale 2 persone 2-Zimmer 4 Personen	€ 30,00	€ 45,00	€ 65,00	€ 100,00
Letto aggiunto / Zusatzbett	€ 8,00	€ 8,00	€ 8,00	€ 15,00

Tipo A - 2 camere matrimoniali + divano letto matrimoniale / 2 Schlafzimmer + 1 Schlafsofa für 2 Personen.

** Inizio e termine soggiorno: domenica. An-und Abreise: Sonntag.

* Inizio e termine soggiorno: sabato. An-und Abreise: Samstag

REGOLAMENTO DEL CAMPEGGIO

- La direzione si riserva, a suo insindacabile giudizio di non accettare i campeggiatori indesiderabili in sovrannumero. Il posto nel campeggio verrà sempre assegnato dalla direzione, alle cui disposizioni dovranno attenersi i campeggiatori per il parcheggio delle auto e l'installazione della tenda o roulotte che non dovranno mai intralciare la normale viabilità.
- Dalle ore 14,00 alle ore 16,00 e dalle ore 24,00 alle ore 7,00, sono rigorosamente proibiti i rumori che, comunque, disturbano il riposo dei campeggiatori, come pure montare o smontare tende. È vietato pertanto, durante tali ore, usare apparecchi radio o simili, gli assembramenti o riunioni rumorose, usare il parco giochi. La sbarra d'ingresso sarà chiusa, perciò è proibito assolutamente circolare, entrare o uscire con veicoli a motore.
- Gli apparecchi produttori suono devono essere tenuti sempre a basso volume, mentre nelle ore del silenzio dovranno rigorosamente essere spenti. Chi arreca disturbo sarà allontanato dal campeggio.
- La corrispondenza deve essere ritirata personalmente da adulti dall'ufficio direzione. Dopo 7 giorni, quella non ritirata verrà rispedita al mittente.
- Le prenotazioni accettate non si rimborsano.
- La Direzione non risponde in alcun caso di eventuali ammanchi ne furti o danni di qualsiasi genere alla propria auto o al bungalow, roulotte e tende.
- **La Direzione accetta il deposito di denaro, preziosi ed oggetti di valore.**
- **All'arrivo gli appartamenti saranno disponibili dalle ore 16,00 in poi.**
- **Il giorno della partenza il posto tenda e gli appartamenti devono essere lasciati liberi entro le ore 10,00.**
- I campeggiatori sono obbligati a tenere i cani al guinzaglio all'interno del campeggio e a portarli fuori, distante dalla recinzione per le loro funzioni fisiologiche. La Direzione non risponde di eventuali incidenti causati da animali.
- Eventuali prenotazioni si potranno effettuare tramite caparra del 30% sul periodo richiesto.
- L'ingresso nel campeggio comporta l'accettazione e la piena osservanza del presente "REGOLAMENTO" che può essere integrato, a parte, da norme aggiuntive che la direzione riterrà opportuno emanare per il miglior funzionamento del campeggio. Il personale del campeggio è autorizzato a farlo rispettare ed a segnalare alla direzione chi non si attiene ad esso.

CAMPINGORDNUNG

- Der Stellplatz auf dem Campinggelände wird immer von der Direktion zugewiesen. Die Campinggäste haben sich an die Anweisungen der Direktion beim Parken der Fahrzeuge und beim Aufstellen der Zelte oder Wohnwagen so zu verhalten, dass der Verkehr nicht behindert wird. Die Direktion behält sich vor, ganz nach eigenem Ermessen unerwünschte oder überzählige Campinggäste abzuweisen.
- Von 14,00 bis 16,00 und von 24,00 bis 7,00 Uhr sind die Ruhezeiten strengstens einzuhalten. Das Befahren des Campingplatzes mit Fahrzeugen ist in den Ruhezeiten untersagt, ebenso jegliche Lärmverursachende Tätigkeit, wie Rundfunk- und Fernsehbetrieb, Zeltauf- und Abbau, Musizieren und laute Gruppenaktivitäten. Wer stört, kann ausgewiesen werden.
- Die Post ist persönlich von Erwachsenen an der Direktion abzuholen. Nicht abgeholte Post wird nach 7 Tagen an den Absender zurückgeschickt.
- Die Vorauszahlungen für angenommene Vorbestellungen werden nicht zurückbezahlt.
- Die Direktion haftet auf keinen Fall bei Diebstählen oder bei Schäden an Fahrzeugen, Zelten, Wohnwagen und Wohnmobilen. Geld und Wertsachen können in der Direktion hinterlegt werden.
- Am Tag der Ankunft können die Ferienwohnungen ab 16,00 Uhr bezogen werden.
- Am Tag der Abreise sind die Stellplätze und die Ferienwohnungen bis 10,00 Uhr zu verlassen.
- Wir bitten unsere Gäste, Hunde innerhalb des Campingplatzes an der Leine zu führen und für die Erledigung ihrer Bedürfnisse den Campingplatz zu verlassen. Die Direktion haftet nicht für eventuelle Unfälle die von Tieren verursacht werden.
- Im Falle einer Buchung erwarten wir vor der Anreise als Garantieleistung eine Anzahlung von 30% der Gesamtkosten.
- Die Campingordnung muss von den Bewohnern des Campingplatzes akzeptiert und befolgt werden. Sie kann durch zusätzliche Bestimmungen ergänzt werden, falls die Direktion das zweckmässig findet. Das Campingpersonal ist befugt, für die Einhaltung der Vorschriften zu sorgen und Zuwiderhandelnde der Direktion zu melden. Wer die Ordnung stört, kann unverzüglich ausgewiesen werden.

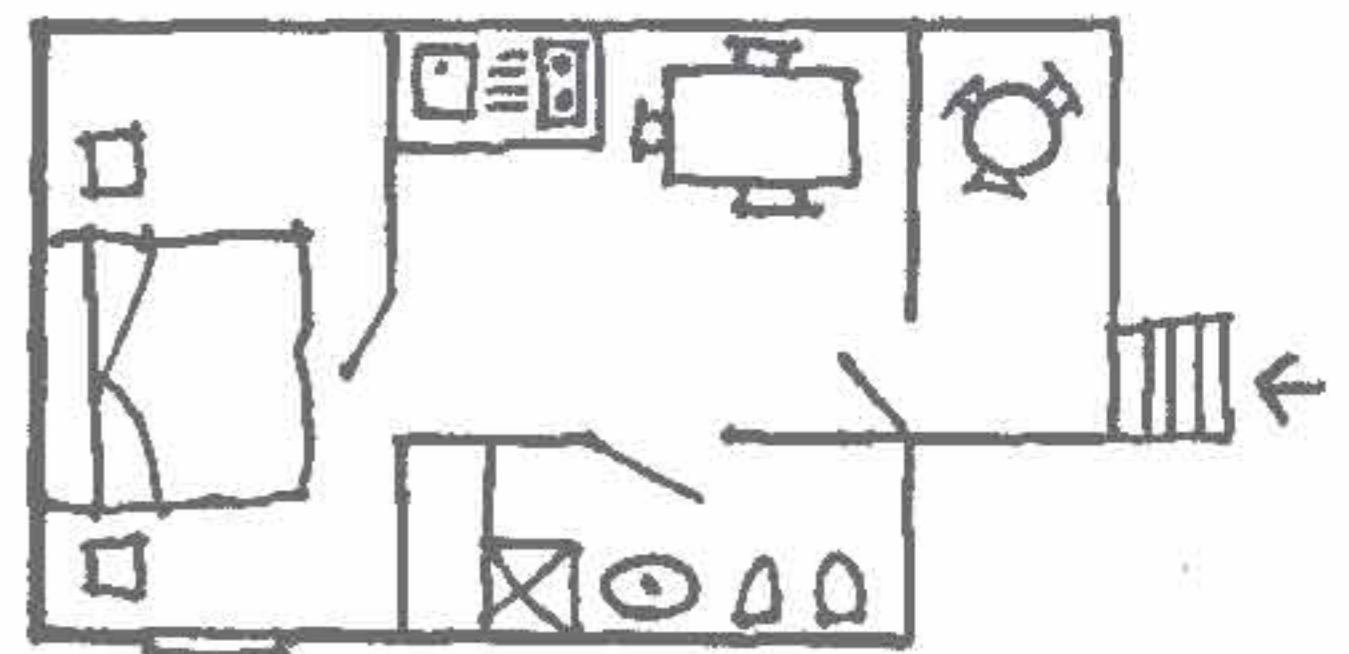

Bilocale 2 persone + 1
2-Zimmer 2 Personen + 1

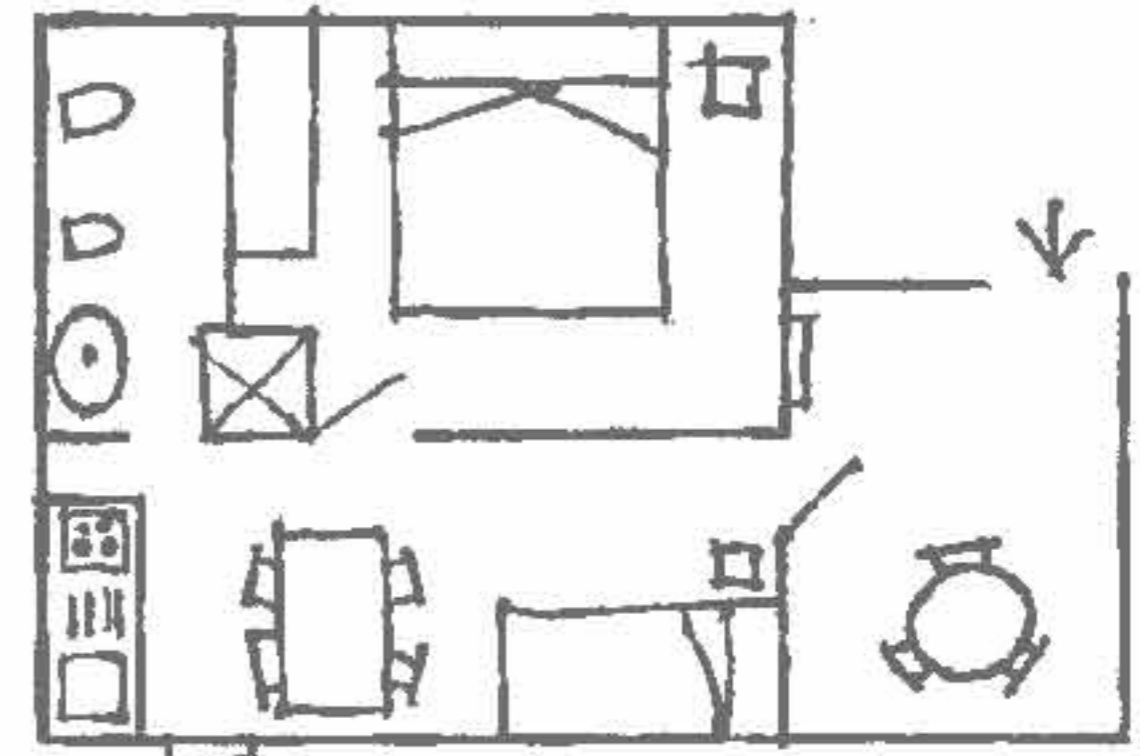

Bilocale 4 persone
2-Zimmer 4 Personen

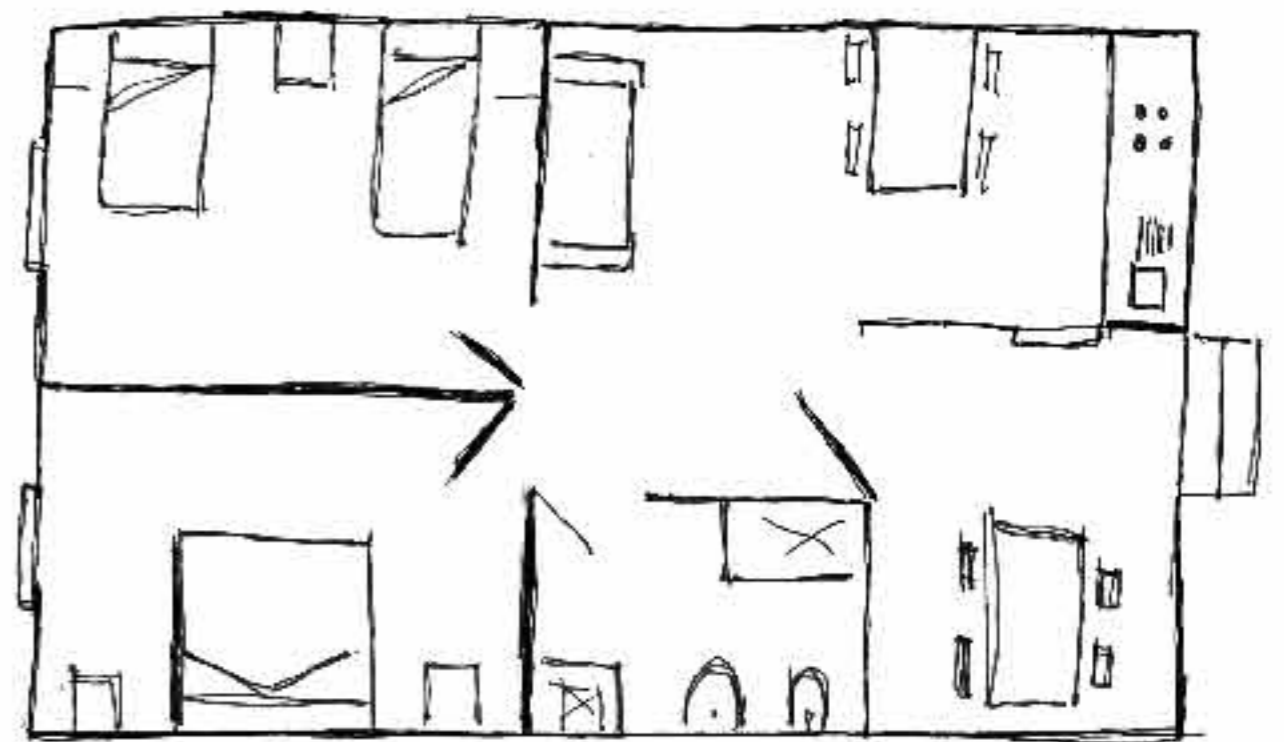

Trilocale 4-5 persone + divano letto
3-Zimmer 4-5 Personen + Schlafsofa

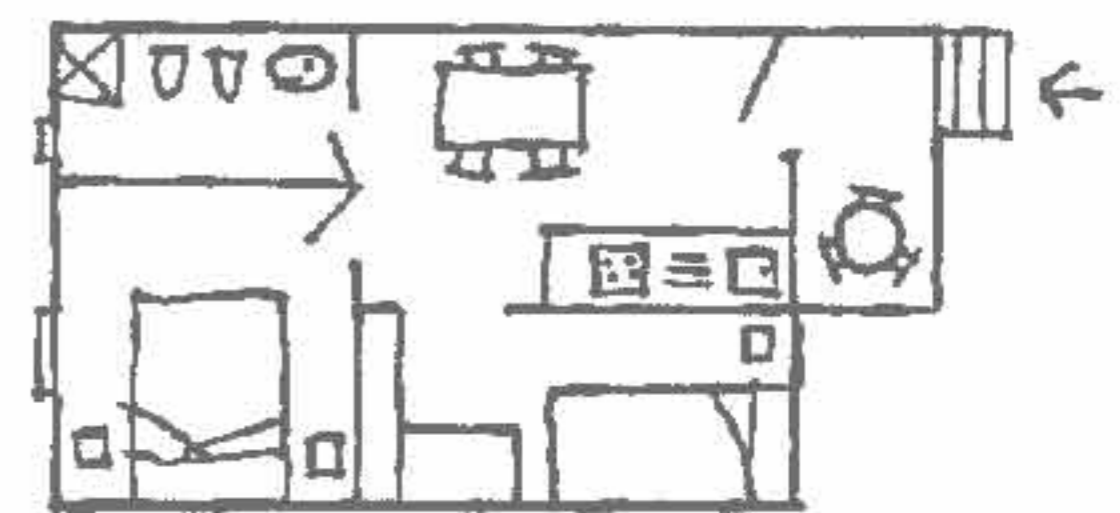

Trilocale 4 persone
3-Zimmer 4 Personen

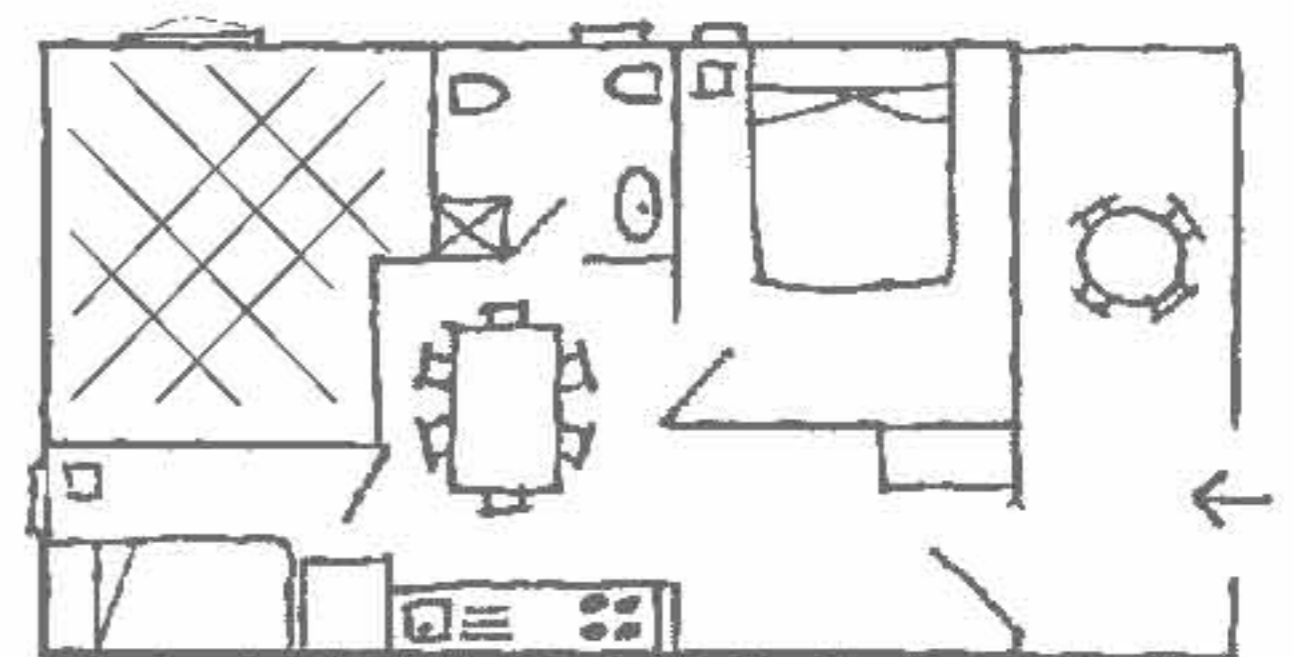

Trilocale 4 persone
3-Zimmer 4 Personen

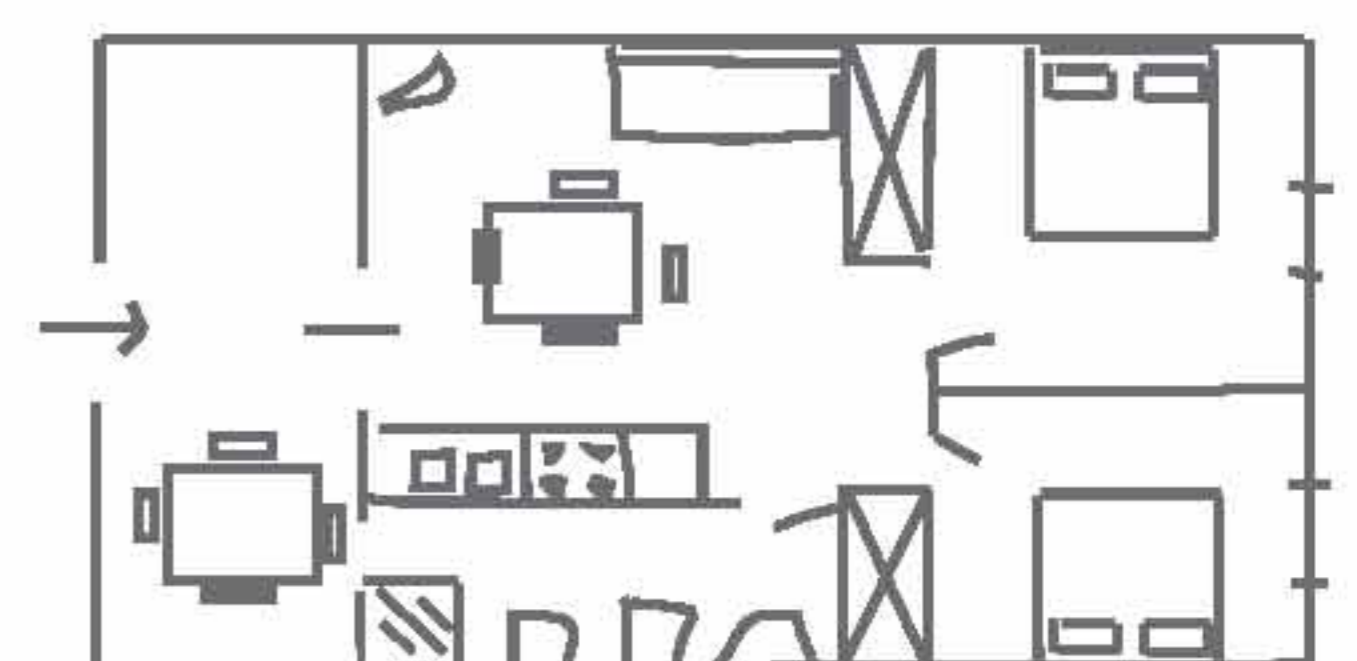

Trilocale 4-5 persone + divano letto
3-Zimmer 4-5 Personen + Schlafsofa